

# BACHANNALE



Este módulo de *La Llamada de Cthulhu* está previsto para un grupo de 3 a 6 investigadores, con o sin experiencia en los Mitos.

## Información del Jugador

Mary Webster es una ricachona excéntrica de Boston a la que le encanta dar fiestas. Estas fiestas acostumbran a ser auténticas bacanales en las que no faltan las "emociones fuertes". Mary será amiga de cualquier dilettante o persona destacada en la sociedad de Boston y alrededores. Los investigadores reciben una invitación y...

## Información del Guardián

Mary no sabe que va a enfrentarse con algunos problemas que le plantearán ciertos invitados a la fiesta. Cada uno de ellos tiene una misión que cumplir durante ella; a saber:

-Peter McGinty, inspector de policía metropolitana de Boston. La fama de "escandalosas" de las fiestas de la Webster han atraído la atención de la policía. McGinty está allí infiltrado, asistido por 6 agentes de paisano (todos ellos figuran como "funcionarios" en la lista de invitados). Si la cosa se pone fea, organizará una redada en el mejor estilo de

los años de la prohibición.

-Henry Lonigan, alias "Spider Lonigan". Es un ladrón muy habilidoso que planea vaciar la caja fuerte de Mary y dejarla limpia como una patena.

-Richard Vaughan, miembro nº1 de la secta "Sinner Brotherhood" (Hermandad Pecadora), adoradores confesos de Y'Golnag. Se ha enterado de que en la católica biblioteca de Mary Webster está "Las revelaciones de Glaaki", libro absolutamente necesario para su nefando culto y que pretende conseguir caiga quien caiga. El pecado es el medio de adorar a Y'Golnag y ¿dónde hay más pecado que en casa de Mary Webster?

## Notas al Guardián

Por supuesto, el amigo Guardián es libre de cambiar la localización de la aventura. Debe procurar que sucedan a la vez el intento de robo, la acción de Vaughan y lo que hagan los investigadores... y en cualquier momento puede intervenir la policía. La lista de PNJ es

interminable (hay 101 invitados más los investigadores), con lo que tendrá que improvisar personalidades de PNJ a montones. Para cualquier tipo de encuentro, o para dar un nombre al invitado que puedan encontrarse los PJ, puede tirarse 1D100 y consultar la lista. O bien dar el que más le apetezca. La idea principal es que tendrás que improvisar a más y mejor.

Esta aventura puede desembocar en un baño de sangre, en una simple velada agradable sin ninguna relación con los Mitos o acabar la noche en el cuartelillo de la policía. Debes tenerlo en cuenta. Buena suerte.

## La Fiesta

Mary ha comprado hace poco un enorme caserón en Bayhay Road y lo ha acondicionado a su gusto (sobre el que podría discutirse mucho). La fiesta comienza a las 10 en punto; es necesario disponer de invitación o ser amigo de algún invitado y haber confirmado telefónicamente la asistencia. Aunque con el

desbarajuste que ha organizado el secretario de Mary, no es difícil hacerse con un par de pases.

Hay 101 invitados, que figuran en una lista (véase más adelante); junto a su nombre figura su profesión, si la tiene. Nótese que habrá varios personajes conocidos (los más sobresalientes son George Gershwin, Charles Fort, Albert Einstein y Aleister Crowley); la mayoría son PNJ de camafeo, para que quede bonito; sólo Mr. Crowley tiene papel importante en la función.

De 10 a 11'45: Mary personalmente dará la bienvenida a los invitados. Por supuesto, la etiqueta es rigurosa y el "tuxedo" o "smoking" es preciso para los caballeros y el vestido de noche para las damas. Tras franquear la entrada, los investigadores y el público en general es libre de deambular por donde le apetezca y hacer lo que desee, siempre dentro de unos límites, claro.

**1-Hall.** Aquí tiene lugar la recepción de invitados, los saludos y las presentaciones. El servicio recoge los abrigos y sombreros. Todo está realizado en mármol rosa y el suelo cubierto de alfombras persas.

**2-Comedor.** Aquí está el "buffet", que consiste en canapés fríos, caviar, quesos, frutos secos, patés, salmón ahumado, etc. Todo de la mejor calidad. Hay además una barra, donde tres camareros se afanan en servir todo tipo de bebidas, combinados y un excelente champagne. Aquí no hay problemas por la Ley Seca, muy a pesar de McGinty.

**3-Salón de baile.** En un pequeño estrado hay un "piano-man" que acepta todo tipo de peticiones. A partir de las 12'30, George Gershwin ocupará su puesto, para deleite de los presentes. Aquí la gente baila, conversa o espera a alguien. El ambiente es distendido, pero alegre.

**4/5-Lavabos.** Un tiro de psicología revelaría que algunos invitados que entran al lavabo tardan mucho y, cuando salen, lo hacen con un estado de ánimo muy "diferente" del que tenían al entrar. El responsable de ello es Jamie Thompson, un joven sin escrúpulos que está haciendo su agosto vendiendo cocaína a los invitados que desean algo "fuerte". Jamie está "instalado" en el lavabo de caballeros, e intentará colocarle su "mercancía" al primero que se le acerque. Su tarifa es de 15\$ el gramo.

**6 al 14-Nada de especial.** Son las habitaciones de la servidumbre, la cocina, la despensa, etc. Sólo puede encontrarse al servicio, que va y viene frenético, y algún que otro invitado despistado.

#### Segundo Piso

**15-Despacho.** Aquí trabaja Dixon Wateley, el secretario de Mary, hombrecillo insignificante y auténtico chupatintas. Aquí puede hallarse, mediante tirada de Descubrir, la lista de invitados. Un segundo tiro haría encontrar una colección de fotografías pornográficas, pero eso ya es harina de otro costal. A las 11'45 subirá al despacho a buscar unos papeles, y hará un buen escándalo si pilla a los PJ revolviendo sus papeles (tiro de Suerte para ver si McGinty o sus hombres andan por allí).

**16-Dormitorio de Dixon.** Nada especial.

**17-Gabinete de Mary.** Todo tipo de objetos que demuestran las pequeñas excentricidades de Mary: un retrato de Annie Besant, dagas hindúes, un par de viejos (e inútiles) mosquetones, animales disecados, muebles exóticos, etc.

**18-Biblioteca.** Esta sala es la meta de Lonigan y Vaughan. la caja fuerte contiene unos 5000\$, y está escondida tras unos paneles de madera (tirada de Descubrir). Lonigan subirá a intentar desvalijarla a las 12'15.

Es una verdadera lástima que una biblioteca tan hermosa y bien acondicionada se vea invadida por le batiburrillo de libros que gustan a Mary Webster. Allí están mezclados "Las Catilinarias" de Cicerón con "La vuelta de tuerca" de M.R. James, "Las flores del Mal" de Baudelaire con "Romeo y Julieta" de Shakespeare, "Las revelaciones de Glaaki" con "La guerra de los mundos" de H.G. Wells... Otros títulos son: "El libro de los Malditos" de Charles Fort, "El Horla" de Maupassant, "Los Miserables" de Víctor Hugo, y, en fin, para que seguir... Hay una infinidad de folletines, novelas rosa, bibliografías extrañas y libros de lo más variopinto (desde estudios teológicos hasta tratados de ingeniería).

Vaughan aparecerá por allí a las 12'30 y, si se encuentra con Lonigan, puede pasar cualquier cosa...

**19 al 24-Nada especial.** Dormitorios donde los PJ pueden llevar a sus posibles conquistas con el sano propósito de... A gusto del Guardián, puede haber en alguna de ellas una pareja que se ha dado más prisa.

**20-Orgía.** Aquí hay montada un orgía en plena regla, promovida por el honorable empresario Greg Buckles, con 17 ejecutantes. Los jadeos y susurros pueden ser oídos mediante Escuchar desde dos puertas más allá.

#### Tercer piso

**28-Desván.** Trastos, trastos y más trastos. La puerta está cerrada con llave. Los PJ pueden pasar un rato muy entretenido intentando forzar la cerradura y disimulando.

**29-Salón de retratos.** Los hay de todos los gustos y de todos los pelajes: presidentes de los E.E.U.U., algún Papa olvidado, nobles desconocidos, damas aristocráticas... El que llama más la atención es un horrendo retrato de un monstruo (con un Tiro de Mitos puede saberse que es un Goul); la firma es ilegible; con un tiro de Descubrir puede leerse algo así como "Pickman" (véase H.P. Lovecraft "El Modelo de Pickman"). Mary lo compró hace dos años porque le gustó...

**30-Salón de té.** Algunos invitados "snifan" cocaína, de la comprada a Jamie Thompson. No prestarán excesiva atención a los PJ (aunque si la policía les está siguiendo, puede liarse una buena...)

**31-Sala de Juegos.** Varios invitados juegan al bridge, cruzándose apuestas muy especiales. Mr Jonathan Laidlow ha apostado 3000\$ contra una noche con la mujer de Mr. Steve Perry. Los que miran disfrutan como locos, y hay un 74% de posibilidades de que Mr. Laidlow pierda su apuesta...

**32-Terraza.** Hermosas plantas y una fenomenal vista de la luna sobre los tejados de Boston. Es un lugar ideal para una declaración amorosa, un rato de tranquilidad o un asesinato silencioso.

#### Sótano

**33-Bodega.** Se desciende por un pequeña escalera que hay camuflada en el comedor. Da acceso al resto del sótano y alberga una

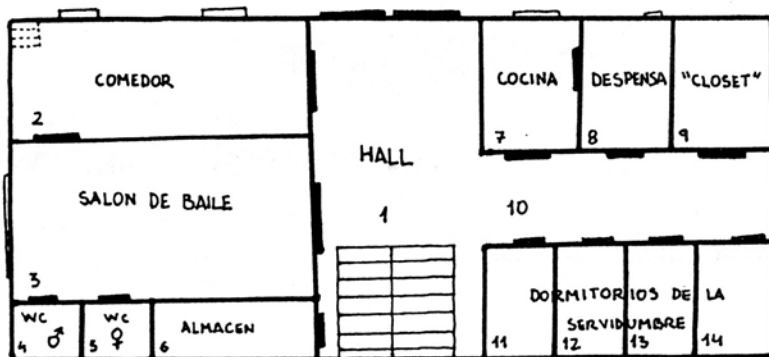

**112, Bayhay Road**

Boston (Massachusetts)

Prop. Mrs. Mary Webster

HEWSON & WARD ARQUITECTOS (NEW JERSEY)

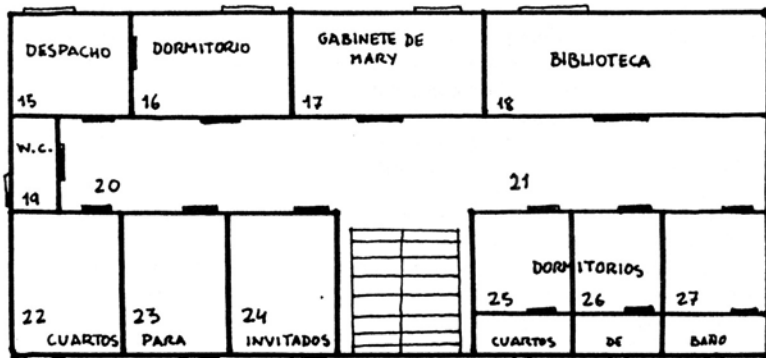

2º PISO

serie de estanterías repletas de excelentes caldos (Borgoñas, Beaujolais, Vinos del Rhin, Dom Perignon, etc.) y un auténtico arsenal de bebidas alcohólicas (schnapps, whisky, vodka, coñac, licores exóticos, aguardientes, etc.).

**34-"Escondite"**. Aquí pueden encontrarse (tirar 1D4):

1-Una o dos parejas haciendo el amor.

2-Varios individuos fumando hashish.

3-Tres o cuatro personas inyectándose morfina.

4-Varias dosis de cocaína (mediante Descubrir, por supuesto).

**35-Extensión vacía.** No hay nadie, ni se ve puerta al este. El suelo es de tierra apisonada. Hay una serie de pisadas en el suelo; un tiro de Huellas revelaría que por allí han pasado unas 30 personas y que se dirigieron a la pared este. Mediante Descubrir puede hallarse una puerta secreta, o con Suerte, toparse con una pareja que abre la puerta. Esto llevará a...

**36-Salón secreto.** Construido como "último baluarte" en los tiempos de la guerra civil, hoy sirve de escenario a una "misa negra" (parodia satánica de la misa católica) bastante teatral oficiada por Aleister Crowley (alias Frater Perdurabo o Mega Therion). Dará comienzo a las 12'00 y tendrá el siguiente "programa":

12'00. Acogida, ritos iniciáticos, purificación.

12'45/1'30. Invocación de los favores infernales.

1'30/2'30. Liturgia satánica.

2'30...Orgía pura y dura.

Lo que Crowley ha organizado no pasa de ser una farsa que no tiene la más mínima relación con los Mitos. Durante las partes 1 y 2 se repartirá entre los asistentes "Vinum Sabbati", poderoso alucinógeno similar al peyote, para ayudar a la "concentración". El que no saque un tiro de CONx3 tendrá pavorosas alucinaciones y un estado de sugestión tal que cualquier orden será acatada sin recato.

Cualquiera que entre será bien recibido si no arma jaleo.

### It's my party, and I cry if I want to...

Si no hay tropiezos, Lonigan se largará con el dinero en cuanto pueda, si los PJ o la policía no lo impiden.

Vaughan, asistido de dos de sus acólitos, se limitará a copiar lo que le interese del libro, procediendo en "última ratio" a llevárselo. Si se le acorrala, montará el primer numerito e intentará llamar a Y'Golnag, con las consecuencias que puedan derivarse de ello...

McGinty sólo actuará si tiene pruebas de algo sucio (un 15% de posibilidades de que lo logre, pues no es excesivamente sagaz), o si los PJ se pasan de alguna forma como suelen tener por costumbre.

Mary estará disponible para lo que sea (tiene debilidad por cualquier PJ de APA 10 o superior) como anfitriona, relaciones públicas o simplemente para aclarar algún malentendido.

Otros invitados sobresalientes son:

-Lorna Lace, ninfómana. Tomará el pie de la letra cualquier propuesta deshonestas de los investigadores y no parará hasta que consiga que alguno acabe con ella en la cama (se comporta igual que una actriz porno y tiene apariencia 18).

-Neil Grante, Barry Huggart, Lars Burton, Bill

3º PISO

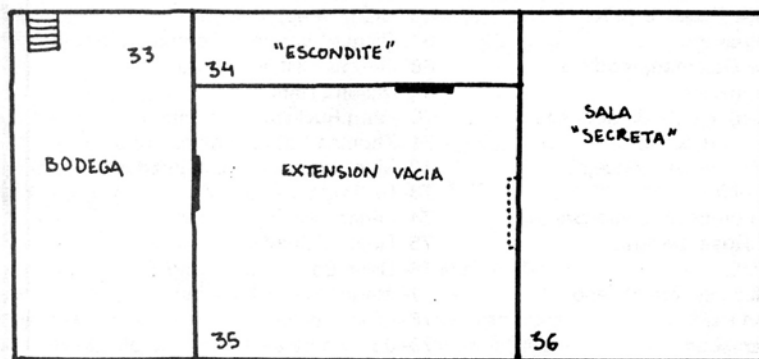
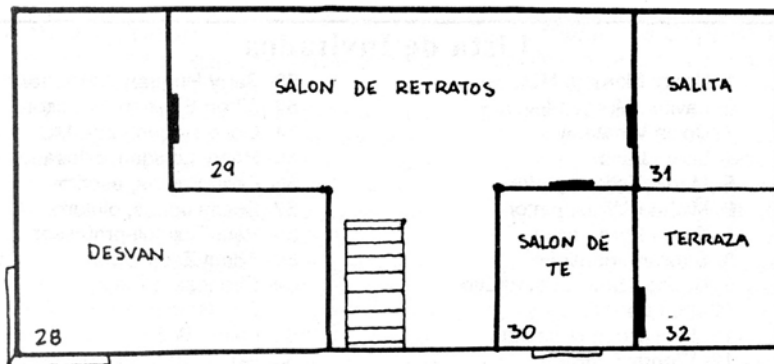
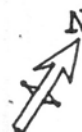

SOTANO



Pugh, Sean McCormick y Timothy Ellis, que son los agentes de policía vestidos de paisano.

-Roger Zelazny, que dirigirá cualquier cotarro de drogadictos.

### Come on and get it

Al día siguiente, todos los diarios se harán eco de los hechos acaecidos en casa de la Webster, con el consabido disgusto de los investigadores si no estuvieron en el ajo, o los problemas que puede causarles el que lo estuvieran.

-Robo espectacular en casa de Mary Webster.

-Desarticulación de una peligrosa secta satanista.

-Redada con varias docenas de detenidos por tráfico de alcohol, drogas, atentado al pudor, escándalo público, ofensa a la moral y otras lindezas por el estilo.

Todo depende de lo que quiera el amigo Guardián o de lo que los PJ hayan hecho o descubierto.

Por supuesto, si los PJ son detenidos y acusados de algún cargo, serán juzgados y todo el peso de la ley americana (notoriamente rigurosa) caerá sobre ellos.

Las estadísticas de las "Revelaciones de Glaaki" figuran en el libro de reglas. Los hechizos que contiene son el de contactar con Y'Golnag y el de Signo de Voor (Signo de Conjunción).

### Reparto y estrellas invitadas

#### PNJ Standard

FUE 10 CON 12 TAM 10 DES 7 POD 10 APA 15 COR 55 EDU 18 PG 11

Puñetazo 50% 1D3

Competencias: Idiomas varios 50%, Droga 30%, Danzar 65%, Charlatanería 35%, Seducción 45%, Bebida 25%, Otras: las bases respectivas.

#### Mary Webster

FUE 10 CON 10 TAM 11 DES 10 POD 13 APA 16 COR 35 EDU 20 PG 11

Puñetazo 50% 1D3

Competencias: Habilidades de Conocimiento 65%, Bailar 70%, Relaciones públicas 80%, seducción 70%, Bebida 50%, Descubrir 60%, Charlatanería 85%

#### Peter MacGinty/ Agentes de Policía

FUE 13 CON 12 TAM 13 DES 10 POD 13 APA 16 COR 35 EDU 20 PG 11

Competencias: Armas cortas 70%, Descubrir 60%, Primeros Auxilios 45%, Revolver Cal. 22 70% (1D6), Puñetazo 50% (1D3+1D4)

#### Richard Vaughan

FUE 12 CON 11 TAM 14 DES 11 POD 13 APA 10 COR 30 EDU 20 PG 13

Competencias: Habilidades de Conocimiento 65%, Descubrir 60%, Ocultismo 45%, Mitos de Cthulhu 35%, Charlatanería 60%, Revolver Cal. 38 65% (1D10), Puñetazo 75% (1D3), Patada 60% (1D6)

Conjuros: Convocar a Y'Golnag (si consigue el libro)

#### Henry Lonigan

FUE 16 CON 12 TAM 14 DES 15 POD 6 APA 13 COR 70 EDU 8 PG 13

Competencias: Trepar 80%, Forzar cerradura 80%, Abrir Cajas Fuertes 35%, Charlatanería 60%, Esquivar 60%, Cuchillo de caza 75% 1D4+2, Puñetazo 80% (1D3+1D4), Patada 65% (1D6)

#### Y'Golnag

Véase libro de reglas.

#### Aleister Crowley

Sírvase consultar "Beyond the wall of sleep".



## Lista de Invitados

- |                                  |                                    |
|----------------------------------|------------------------------------|
| 1- Henry Morgan, MD              | 52- Barry Huggart, funcionario     |
| 2- Lavinia Morgan                | 53- Albert Einstein, profesor      |
| 3- Dixon Whateley                | 54- Gene Rodenberry, MD            |
| 4- Lorna Lace                    | 55- Henry Lonigan, artesano        |
| 5- Martin Tetlow, pintor         | 56- Colin Smithe, escritor         |
| 6- Michael Willis, pintor        | 57- Susan Jones, pintora           |
| 7- Robin Parry, actor            | 58- Paul Fox, full-professor       |
| 8- Stewart Jhonsonn              | 59- Adam Zach, actor               |
| 9- Hudson Shaw, catedrático      | 60- Ebenezer Scrooge               |
| 10- Kim Farrell                  | 61- Ann Broomfield                 |
| 11- Ian Marsh, periodista        | 62- Orson Scott, cineasta          |
| 12- Wendy Graham                 | 63- Rufus Marx, filósofo           |
| 13- Alexia Bardy                 | 64- Honeychile Rider               |
| 14- Ben Goodale, banquero        | 65- Lars Burton, funcionario       |
| 15- Richard T. Dolan, escritor   | 66- Uriah Heep, banquero           |
| 16- Kate Cavanagh                | 67- Richard Vaughan, empresario    |
| 17- Christine Goldman, modista   | 68- Jeremy Self, ingeniero         |
| 18- Sonia Redwood                | 69- Victoria Haring                |
| 19- J.B. Hood, agente de aduanas | 70- Greg Buckles, empresario       |
| 20- Shame Hood, actriz           | 71- Thomas Eatman, funcionario     |
| 21- Alan J. Matthews, concejal   | 72- Montgomery Kent, catedrático   |
| 22- Myrna Keith                  | 73- Bill Pugh, funcionario         |
| 23- Jamie Thompson, comerciante  | 74- harlan Ellison, escritor       |
| 24- Richard Rose, bailarín       | 75- Roger Zelazny                  |
| 25- Janet Vials                  | 76- Dean Foster, anticuario        |
| 26- Peter McGinty, funcionario   | 77- Martha Raye, bailarina         |
| 27- Jonathan Laidlow             | 78- Gina Pavese                    |
| 28- Alice Campbell               | 79- Jacklyn harsman, escultora     |
| 29- Brian Scott, anticuario      | 80- Joel McGray, sindicalista      |
| 30- Nick Edward, profesor        | 81- Jhon F. Masters                |
| 31- Martha Evans                 | 82- Elizabeth Bathory              |
| 32- Brian Lumley, escritor       | 83- Sean McCormick, funcionario    |
| 33- Phil radley                  | 84- Mia Cender                     |
| 34- Sarah French                 | 85- Lisa Freeman, actriz           |
| 35- Alfred Stanton, escultor     | 86- Morgan Conrad, catedrático     |
| 36- Rosamond Lowe                | 87- Steven Perry, empresario       |
| 37- Sylvan Suddell               | 88- Lynn Willis                    |
| 38- Neil Grant, funcionario      | 89- Glenn Rahman, actor            |
| 39- Paula Elliott, periodista    | 90- Herbert Est, cirujano          |
| 40- Timothy Ellis, funcionario   | 91- Caroline Lombrad               |
| 41- Dale Jenkins                 | 92- Gerard Klug, agente de seguros |
| 42- Linda Ashby, bailarina       | 93- Sandy McPeak, anticuario       |
| 43- Roderick harvey, catedrático | 94- Anders Swenson, concejal       |
| 44- Leo Henderson, banquero      | 95- Tom Sullivan, aviador          |
| 45- Kieren Diment, anticuario    | 96- Zacharias Gilman, dibujante    |
| 46- Aliester Crowley             | 97- Augustus Derleth, escritor     |
| 47- Theodora Sturgeon            | 98- George Gershwin, músico        |
| 48- Jacob Williamson             | 99- Ira Levine                     |
| 49- Lana Williamson              | 100- Ignatius Donnelly             |
| 50- Judith Tarr, actriz          | 101- Charles Fort, escritor        |
| 51- Jane Wyatt                   | 102- Investigadores...             |

Lista de invitados que se le puede entregar a los investigadores. Aconsejamos fotocopiarla, para evitar destrozar la revista.

\*Paco Pepe Campos

\*Escenario inspirado en "The Party" y en las canciones "Bachannale" (Vangelis), "Garden party" (Marilion) y "Party 'till you puke" (Saxon)

\*\*© 1988/89 Cthulhu Mechanix Believers/ Club Warmice

